CRONOLOGIA E ICONOGRAFIA DE JAMES CARSON JAMISON

NIÑEZ EN MISSOURI Y MINERO EN CALIFORNIA

1826 John Cowden Jamison y su esposa Margaret se trasladan del condado de Mecklenburg, en Carolina del Norte, al condado de Pike, en Missouri, donde adquieren un terreno baldío junto a la ribera del arroyo Guinn, tres millas al sureste de Paynesville; otros familiares ya se han asentado también en las tierras vecinas y la zona empieza a conocerse como "la comarca de los Jamison".

1830 *30 de Septiembre:* James Carson Jamison nace en "la comarca de los Jamison", segundo hijo varón y quinto vástago del matrimonio de John Cowden Jamison y Margaret Torrence Jamison, parientes lejanos, de ancestro escocés-irlandés.

1835 Jamison padre adquiere un nuevo terreno junto al arroyo Sulphur, cerca de Louisville, condado de Lincoln, Missouri, e instala allí a su familia.

1837 James Carson Jamison estudia sus primeras letras en una cabaña de troncos que sirve de escuela en la finca del coronel Henry Watts, cerca de Louisville; después pasa a otra escuela en la finca de Nicholas Wells, a corta distancia de la anterior. La pedagogía de sus maestras aplica a destajo la palmeta, para que los párvulos triunfen en la vida.

1842 *27 de Agosto:* Nace Sarah A. White, futura esposa de Jamison.

1844 *21 de Febrero:* Muere Margaret Jamison, madre de James Carson, a los 46 años de edad.

6 de Agosto: Fallece John C. Jamison, padre de James Carson, a los 44½ años de edad.

Huérfanos de padre y madre, los hermanos Jamison pasan a vivir, por separado, entre familiares y amigos. James queda con un primo, su tocayo de nombre y apellido, en una granja tres millas al este de Paynesville. Va a la escuela del distrito en los inviernos y trabaja en el campo durante las primaveras y veranos.

Se permite la reproducción sólo para estudios académicos sin fines de lucro, y citando la fuente - FEB

Digitalizado por: ENRIQUE BOLAÑOS FUNDACIÓN www.enriquebolanos.org

1847 Un decreto presidencial disuelve la compañía en la que Jamison se alistaba para participar en la guerra contra México.

1849 *5 de Abril:* Cruza el río Missouri, cinco millas arriba de Saint Joseph, camino a California por la *California Trail*, ruta recién abierta al tráfico de las caravanas por James Brown, con quien va Jamison. Veinte millas más allá de Fort Kearney, en Nebraska, cambia de caravana y se une a la *Wisconsin Star Company*, compuesta de unas treinta personas, entre ellas el niño Lucius Fairchild, gobernador luego de Wisconsin.
9 de Octubre: La caravana llega a Sacramento y Jamison comienza la vida de minero en California.

1850 Durante el verano y otoño trabaja de minero en los campamentos *Rough and Ready* (Rudo y Presto) en Nevada County, y en el Valle de Todd en Placer County.

1851 Viaja a San Francisco para enrolarse en la expedición filibustera a Cuba del general Narciso López, pero desiste al tenerse noticia de la muerte de López y del fracaso general de la expedición.

CON WALKER EN NICARAGUA

1856 *21 de Enero:* Zarpa de San Francisco en el *Sierra Nevada* para incorporarse al ejército de Walker en Nicaragua.
3 de Febrero: El *Sierra Nevada* arriba a San Juan del Sur a las cuatro de la mañana.
6 de Febrero: Jamison llega a Granada, por el Gran Lago, en el vapor *San Carlos*.
9 de Febrero: Walker en persona le entrega el nombramiento de Teniente Primero en el *Ejército Nicaragüense* y es asignado a la Compañía E del Primer Batallón de Infantería Ligera, bajo el mando del capitán Thomas P. Averett; enseguida pasa unos días en la isla de Ometepe, sofocando "disturbios" de los isleños.
23 de Febrero: Al atardecer sale de Granada rumbo a Masaya con su compañía, como segundo en el mando de ésta, la que va de guarnición.
1 de Marzo: Jamison despierta sobresaltado a medianoche por la alarma general que ocasiona la erupción de la "artillería ígnea" del volcán Masaya.
4 de Marzo: Viaja a Granada donde asiste a una cena ofrecida por Mr. William Bowen.
16 de Marzo: Domingo de Ramos, primer día de la Semana Santa y 84 aniversario de la última gran erupción del volcán Masaya; Jamison escolta la procesión de la Virgen del Volcán.
22 de Marzo: Fallece el capitán Averett y el teniente Jamison asume temporalmente el mando de la guarnición de Masaya.
23 de Marzo: El capitán N. C. Breckenridge toma el mando

Se permite la reproducción sólo para estudios académicos sin fines de lucro, y citando la fuente - FEB

Digitalizado por: ENRIQUE BOLAÑOS FUNDACIÓN www.enriquebolanos.org

Se permite la reproducción sólo para estudios académicos sin fines de lucro, y citando la fuente - FEB

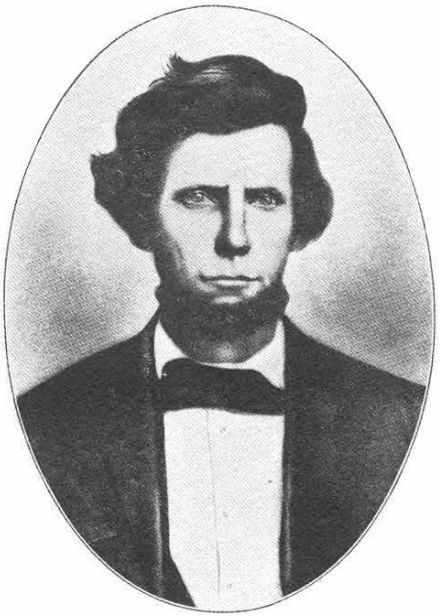

Daguerrotipo al pastel de J. C. Jamison en 1857, después de regresar de Nicaragua a los EE. UU. Esta lámina figura en la portada de su libro.

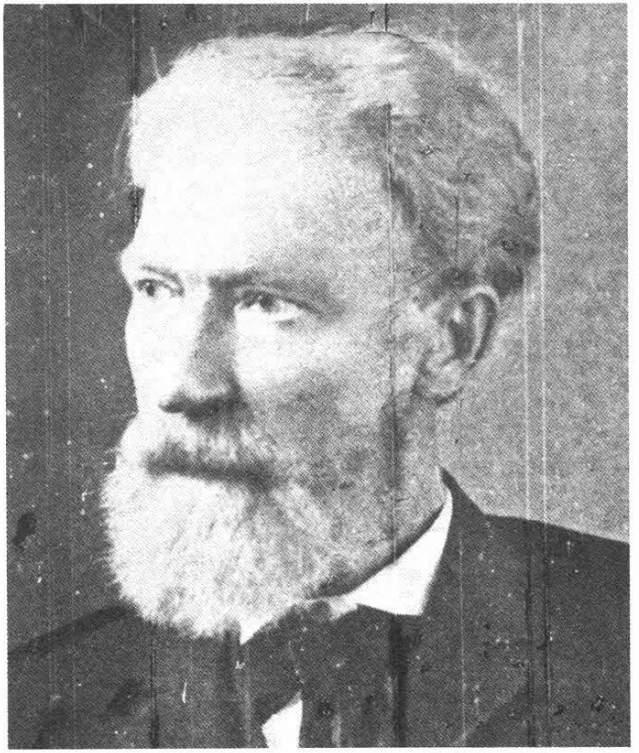

Fotografía de Jamison durante la época en que publicó "With Walker in Nicaragua" (1909), donde se inserta en la página 115.

JAMISONNIANA

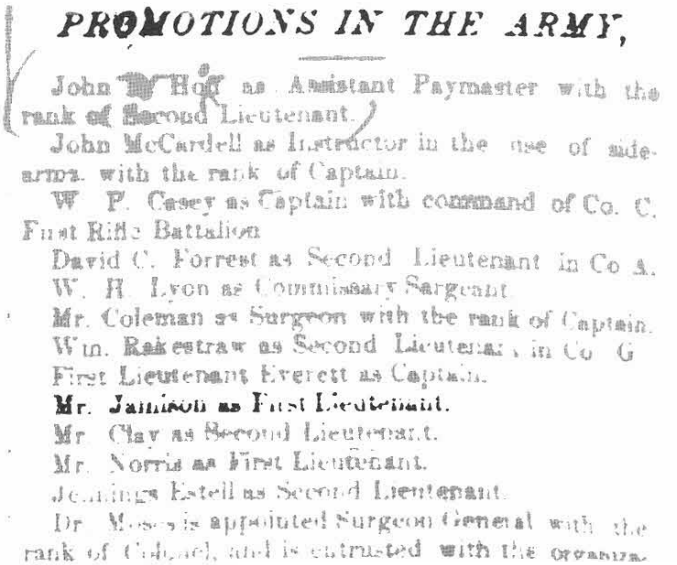

PROMOTIONS IN THE ARMY,

John W. Hoff as Assistant Paymaster with the rank of Second Lieutenant.

John McCardell as Instructor in the use of side-arms, with the rank of Captain.

W. P. Casey as Captain with command of Co. C. First Rifle Battalion

David C. Forrest as Second Lieutenant in Co A.

W. H. Lyon as Commissary Sargeant

Mr. Coleman as Surgeon with the rank of Captain.

Wm. Rakestraw as Second Lieutenant in Co G

First Lieutenant Everett as Captain.

Mr. Jamison as First Lieutenant.

Mr. Clay as Second Lieutenant.

Mr. Norris as First Lieutenant.

Jennings Estell as Second Lieutenant.

Dr. Moses is appointed Surgeon General with the rank of Colonel, and is entrusted with the organiza-

Mr. Jamison recibe los galones de teniente en el Ejército de Nicaragua ("El Nicaraguense", 9-II-56, página 2, columna 5, línea 12).

Digitalizado por: ENRIQUE BOLAÑOS FUNDACIÓN www.enriquebolanos.org

Se permite la reproducción sólo para estudios académicos sin fines de lucro, y citando la fuente - FEB

Ya retirado, en su casa-finca "Highland Fruit Farm" de Guthrie, alrededor de 1910-1915.

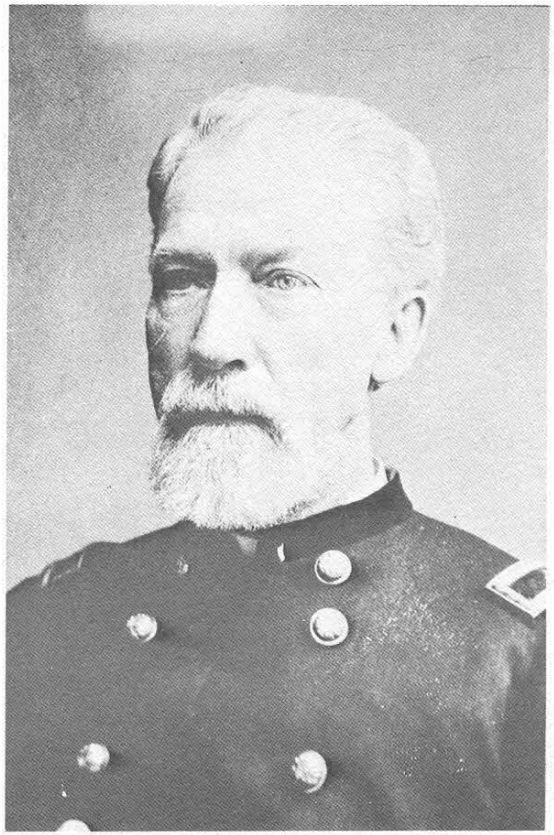

Vestido de uniforme, cuando comandaba las tropas de Oklahoma con el rango de General, a finales del siglo pasado.

Anverso de la medalla acuñada, muchos años después de la guerra, por filibusteros sobrevivientes, conmemorando su lucha en Nicaragua. Se encuentra en el museo de la Oklahoma Historical Society, en Oklahoma City. Al reverso tiene el nombre de Jamison.

Digitalizado por: ENRIQUE BOLAÑOS FUNDACIÓN www.enriquebolanos.org

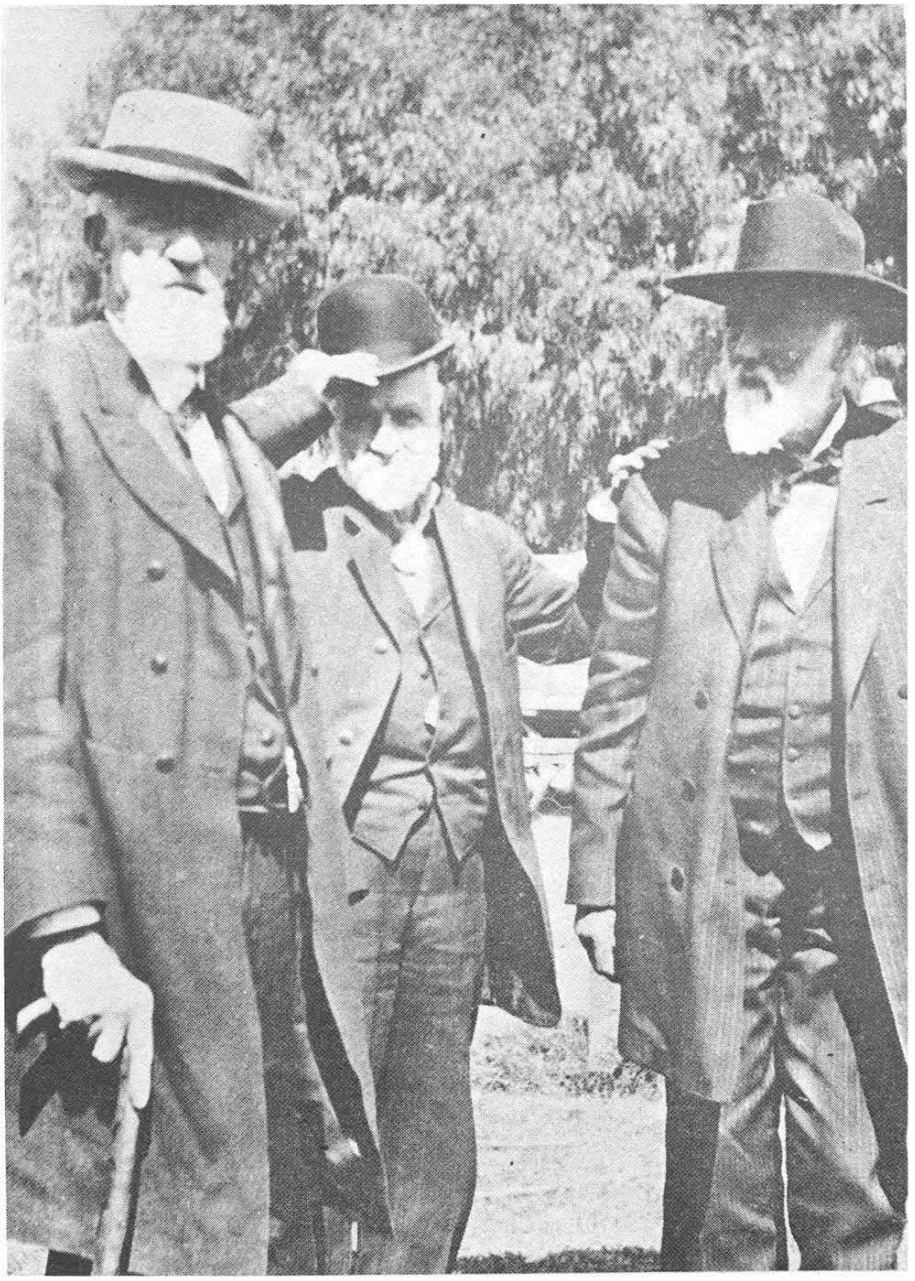

Tres filibusteros: James C. Jamison, John M. Baldwin y William K. Rogers, el 11 de Abril de 1911 (55 aniversario de la Segunda Batalla de Rivas), en Monrovia, California, durante su reunión. Jamison y Baldwin lucen en sus leontinas del chaleco la medalla de la página opuesta. Jamison fue el último de los tres en morir.

Se permite la reproducción sólo para estudios académicos sin fines de lucro, y citando la fuente - FEB

Digitalizado por: ENRIQUE BOLAÑOS FUNDACIÓN www.enriquebolanos.org

Próximo ya a su fallecimiento Jamison posó para esta foto, ostentando siempre la medalla.

LEAVE OF ABSENCE.

Col. Thomas F. Fisher, Quartermaster General, ordered to the United States on business of the Government. Will receive his instructions from the Commander-in-Chief.

Capt. William Merryman is granted leave of absence for sixty days, from the 1st of November, 1856. At its expiration he will report for duty to the Commander-in-Chief.

Capt. L. Norvell Walker, Ranger Battalion, is granted leave of absence for sixty days, from 1st November, 1856. At its expiration he will report for orders to the commanding officers of his Battalion.

Capt. J. C. Jamison, First Infantry, is granted leave of absence for eighty days, from November 1st, 1856. At its expiration he will report to the commanding officer of his Regiment for orders.

Capt. M. Matzdorf, Second Infantry, is granted leave of absence for sixty days. At its expiration he will report t the commanding officer of his Battalion for orders.

"El Nicaraguense" (25-X-56, página 2, columna 2) informa que el capitán J. C. Jamison (cuarto en la lista) tiene permiso para ausentarse de Nicaragua a partir del 1 de Noviembre de 1856 . . .

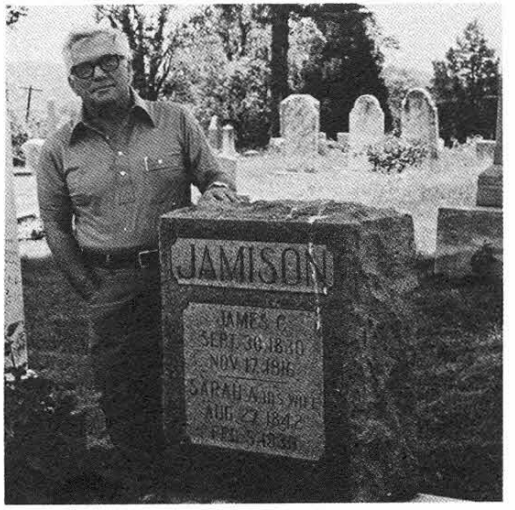

A. Bolaños Geyer en 1977 junto a la tumba de Jamison en el Greenwood Cemetery de Clarksville, Missouri.

Se permite la reproducción sólo para estudios académicos sin fines de lucro, y citando la fuente - FEB

Digitalizado por: ENRIQUE BOLAÑOS FUNDACIÓN www.enriquebolanos.org

1856 de la Compañía E; Jamison continúa de teniente.
25 de Marzo: Se traslada a Rivas prácticamente todo el ejército de Walker, Jamison incluido.
4 de Abril: Siempre con todo el ejército, se embarca en La Virgen; viajan rumbo al río San Juan, regresando luego a Granada.
8 de Abril: Llega a Granada.
9 de Abril: A las cuatro de la madrugada inicia la marcha por tierra, con el ejército, hacia Rivas.
11 de Abril: Batalla de Rivas. Una bala costarricense se aloja en la pantorrilla derecha del teniente Jamison.
14 de Abril: A la una de la madrugada entra a Granada, por tierra, con el ejército derrotado en Rivas; recibe atención médica; el doctor Moses le extrae la bala con un cuchillo.
28 de Abril: Recibe el ascenso a Capitán y el mando de la Compañía D del Primer Batallón de Infantería; se le destina a patrullar el istmo de Rivas, para vigilancia de la Ruta del Tránsito.
16 de Mayo: El capitán Jamison presencia en La Virgen el ahorcamiento de don Francisco Ugarte, por orden de Walker; esa noche traslada el cadáver a la iglesia de Obraje [Belén].
21 de Mayo: En La Virgen, interviene en el incidente que culmina con la muerte del teniente Munther a manos del teniente Woolf.
3 de Septiembre: La Compañía C del capitán Baldwin se fusiona con la Compañía D de Jamison, quedando ambas bajo el mando de éste. Jamison reprime, tras amonestarlos, a varios de los antiguos soldados de Baldwin, estacándolos por insubordinados.
3 de Octubre: En la madrugada, las tropas de los capitanes Jamison y Williamson se trasladan de San Jorge a La Virgen en el vapor *La Virgen;* el capitán Williamson cae del vapor a las aguas del Lago de Nicaragua y perece ahogado.
7 de Octubre: El Primer Batallón de Infantería, Jamison incluido, se traslada de La Virgen a Granada.
11 de Octubre: Da comienzo la batalla de Masaya; Jamison comanda la Compañía D del Primer Batallón de Infantería.
12 de Octubre: Continúa combatiendo en Masaya.
13 de Octubre: El ejército de Walker, Jamison incluido, regresa a Granada, desalojando a las tropas guatemaltecas y nicaragüenses que ocupaban parte de la ciudad. Esa noche ve al padre Vijil implorarle a Dios en silencio, con los brazos abiertos en cruz, junto a la figura de Walker dormido en una hamaca.
18 de Octubre: Presencia la llegada de Henningsen a Granada.
21 de Octubre: Obtiene licencia de Walker para ausentarse por 80 días a partir del 1 de Noviembre; al expirar su licencia deberá presentarse ante el oficial superior.

Se permite la reproducción sólo para estudios académicos sin fines de lucro, y citando la fuente - FEB

Digitalizado por: ENRIQUE BOLAÑOS FUNDACIÓN www.enriquebolanos.org

Se permite la reproducción sólo para estudios académicos sin fines de lucro, y citando la fuente - FEB

1856 *25 de Octubre:* Presencia la ejecución de los oficiales guatemaltecos Valderraman y Allende en la plaza de Granada.
1 de Noviembre: Abandona Granada a medianoche a bordo del *La Virgen.*
2 de Noviembre: A las cinco de la mañana llega a La Virgen.
3 de Noviembre: Sale a las ocho de la noche en el *La Virgen* rumbo al río San Juan.
4 de Noviembre: A las nueve de la mañana arriba a *Change Bend,* cerca de los raudales del Toro; transborda al vapor fluvial *Ogden,* rumbo al Castillo, y de allí, en otro vaporcito fluvial, a San Juan del Norte.
5 de Noviembre: Aborda el *Texas* en compañía del Ministro Americano Wheeler, don Fermín Ferrer, varios oficiales del ejército y numerosos pasajeros. El capitán con licencia James Carson Jamison abandona el territorio nicaragüense para no volver.
16 de Noviembre: Por la mañana, arriba a Nueva York, vía Key West. El coronel Billy Wilson le paga el boleto de ferrocarril para trasladarse a St. Louis y a su casa en Pike County, Missouri.

CAPITAN DEL EJERCITO CONFEDERADO EN LA GUERRA DE SECESION

1861 *12 de Abril:* Comienza la Guerra de Secesión en los Estados Unidos; Jamison continúa en Pike County, Missouri, zona fronteriza entre el Norte y el Sur. La población de Missouri se encuentra dividida entre ambos bandos; Jamison simpatiza con el Sur.
20 de Mayo: Jamison se enrola en el ejército sureño. De acuerdo a unos documentos, funge como Capitán de la Compañía G del Primer Regimiento de Caballería de la Segunda Brigada de Missouri; de acuerdo a otros, es Capitán de la Compañía E del Primer Regimiento del Coronel Bunbridge de la Séptima División —o de la Segunda Brigada— de Infantería de Missouri. Lo enrola el mayor Lenox con autorización del general Harris, pero Jamison nunca recibe el nombramiento por escrito.
Junio-Agosto: Por el territorio en que se halla, organiza su compañía en secreto y se dedica, también, a reclutar soldados para el Sur.
12 de Septiembre: Pelea en la batalla de Lexington, Missouri.
30 de Septiembre: Al cumplir 31 años, cae prisionero del general Henderson en su casa de Clarksville, Pike County, Missouri, donde se había recluido por enfermedad, diagnosticada como hemoptisis (hemorragia pulmonar); lo conducen a Louisiana, Missouri.
1 de Noviembre: Lo trasladan a Quincy, Illinois, dejándole la ciudad por cárcel.
1 de Diciembre: Se le permite el regreso a Pike County bajo

Digitalizado por: ENRIQUE BOLAÑOS FUNDACIÓN www.enriquebolanos.org

Se permite la reproducción sólo para estudios académicos sin fines de lucro, y citando la fuente - FEB

1861 palabra de honor de no tomar armas contra el Norte ni cruzar los límites del condado. De regreso a casa, Jamison sostiene correspondencia con los sureños y hace, dentro del condado, viajes a caballo que le resultan sospechosos a sus vecinos, simpatizantes del Norte.

1862 *15 de Marzo:* Algunos de esos vecinos lo oyen convencer a un grupo de sus amigos para que no presten juramento de lealtad al gobierno federal: "Señores", agrega, "yo primero me iría al infierno antes que jurar lealtad". Lo denuncian.

27 de Marzo: El general Schoefield ordena su captura, la que ejecuta el capitán Samuel D. Givens Jacoby, de Clarksville, pariente por la parte materna de su ya novia y futura esposa también de Clarksville, entre cuyos fundadores se contaban los Givens.

29 de Marzo: Se le abre una indagatoria en Louisiana, Missouri; varios testigos refieren pormenores sospechosos de Jamison y uno de ellos, William D. Cummins, relata que Jamison "es de carácter muy violento, especialmente cuando está con tragos".

3 de Abril: El último testigo rinde su declaración, sin que se compruebe que Jamison haya faltado a su palabra de no tomar armas ni cruzar los límites del condado.

8 de Abril: Le escribe al general Schoefield explicando las circunstancias de su arresto; alega que todo se debe a la prevención que le tiene el capitán Jacoby.

10 de Abril: Concluye la indagatoria y lo dejan regresar a su casa.

14 de Mayo: En Clarksville, Missouri. Le escribe de nuevo al brigadier general John M. Schoefield: piensa "cambiar sus relaciones domésticas" (casarse), pero desea saber si le permitirán quedarse con tranquilidad en su casa, pues de lo contrario preferiría que lo incluyeran en un intercambio de prisioneros para reintegrarse al ejército sureño. Solicita su libertad incondicional. Le contestan que se la otorgan sólo si presta antes el juramento de lealtad. No lo hace.

10 de Junio: Contrae matrimonio en Clarksville con la señorita Sarah *(Sallie)* Ann White, hija de James M. White y su esposa Margaret J. Givens de White.

17 de Septiembre: En Clarksville, Missouri. Le escribe al Preboste General del Distrito de Missouri, solicitando que lo incluyan en un intercambio de prisioneros, pues está ansioso por ir al Sur; no tolera la vida bajo vigilancia en Clarksville.

20 de Septiembre: El Preboste General en St. Louis le solicita datos sobre Jamison al comandante de Clarksville.

25 de Septiembre: El comandante contesta que no cree que Jamison haya prestado servicio en el ejército sureño, por lo que no se podrá incluir en un intercambio; de todos modos, a él le

Digitalizado por: ENRIQUE BOLAÑOS FUNDACIÓN www.enriquebolanos.org

Se permite la reproducción sólo para estudios académicos sin fines de lucro, y citando la fuente - FEB

1862 parece que Jamison preferiría ser enviado más al Norte, en vez de ir al Sur.

1863 *8 de Junio:* En St. Louis, Missouri; le ordenan que preste juramento de lealtad, si desea quedarse en su casa; si no, lo envían al Sur.

9 de Junio: Rehusa prestar juramento e ingresa a la prisión militar en la calle Gratiot, en St. Louis. El capitán S. S. Burnett, ayudante del Preboste General, anota en la hoja de admisión que Jamison parece veraz, franco, cortés, firme y saludable, y recomienda que lo envíen al Sur, porque se niega a jurar lealtad y desea reintegrarse al ejército sureño. A la pregunta de ¿cuántos esclavos tiene usted? responde que ninguno; tampoco tiene hijos y dice ser empleado de un establecimiento comercial.

11 de Junio: En prisión. Le escribe al Preboste General, coronel Jas. O. Broadhead, solicitándole una entrevista personal para exponer su caso.

17 de Junio: En este día y los subsiguientes le permiten abandonar la prisión, bajo palabra de honor, por pocas horas, para que visite a su esposa, quien se hospeda en el *Olive Street Hotel*, en St. Louis.

6 de Julio: Enviado de St. Louis, Missouri, a Johnson's Island, Ohio, en viaje hacia el Sur de intercambio de prisioneros de guerra.

21 de Julio: Arriba a Fort McHenry, Maryland.

30 de Julio: Pasa a Fortress Monroe, Virginia.

10 de Agosto: Por error, lo devuelven a Fort McHenry, Maryland, donde encuentra al coronel (ex-general de Walker) Birkett D. Fry, del 13º Regimiento de Infantería de Alabama, quien cayó prisionero en la batalla de Gettysburg (sospechándose que durante ella Fry dio muerte al general McCook, del ejército del Norte) el 3 de Julio de 1863; Jamison lo ve en el hospital federal. (El 4 de Mayo de 1864, Fry será ascendido a Brigadier General).

15 de Agosto: De nuevo a Fortress Monroe, Virginia.

20 de Agosto: En City Point, Virginia; lo entregan al representante sureño, en intercambio de prisioneros de guerra.

25 de Agosto: En Richmond, Virginia, ya dentro de las líneas confederadas; firma el Recibo Nº 833, por cancelación de los servicios prestados al ejército sureño: 27 meses a $140 c/u = $3,780.00; suma de la que deducen un 75% impagable por falta de fondos, entregándole sólo $945.00 en concepto de sueldo del 20 de Mayo de 1861 al 20 de Agosto de 1863. En el Spotswood Hotel, de Richmond, ve al ex-general Henningsen.

4 de Septiembre: Después de dos semanas en Richmond, parte en busca del Cuartel General del general sureño Sterling Price, de Missouri, operando al oeste del Mississippi y bajo quien com-

Digitalizado por: ENRIQUE BOLAÑOS FUNDACIÓN www.enriquebolanos.org

Se permite la reproducción sólo para estudios académicos sin fines de lucro, y citando la fuente - FEB

1863 batiera en la batalla de Lexington.
Octubre: Cruza el río Mississippi y llega a Acadelphia, sede de Price, a mediados del mes.
Noviembre: Hacia fines del mes, Jamison abandona Acadelphia con intenciones de entregarse a las autoridades del Norte.
19 de Diciembre: Por la mañana arriba a St. Louis y se presenta de inmediato ante el Preboste General del Departamento del Missouri.
20 de Diciembre: Jamison firma un documento jurando lealtad al gobierno y declarando que abandona la causa sureña con toda buena fe y por su propia voluntad.

1865 La Guerra de Secesión termina y Jamison inicia su carrera periodística en Pike County, Missouri.

PERIODISTA Y AYUDANTE GENERAL EN MISSOURI

1867 *29 de Mayo:* Galen Crow, futuro yerno de Jamison, nace en Montana.
27 de Junio: En sociedad con William S. Pepper, Jamison compra el diario *The Monitor* a A. Sproul y William Frazer, y le cambia el nombre por el de *Clarksville Sentinel;* posteriormente adquiere la parte de Pepper.

1869 *1 de Octubre:* Vende el *Clarksville Sentinel* a L. A. Leach.
10 de Diciembre: Muere Maggie, su primera hija.

1870 *1 de Abril:* Nace Anna Block *(Blockie)* Jamison, su segunda hija.

1874 *19 de Marzo:* En sociedad con W. B. Carlisle, compra el *Riverside Press* a O. C. Bryson en Louisiana, Missouri, y pronto aumenta el tiraje de 480 ejemplares a un millar.

1879 Vende el *Riverside Press* a Champ Clark.

1880 De vacaciones en Colorado. Regresa a Missouri en Julio y en ese mismo mes compra el *Bowling Green Express*, cambiándole el nombre a *Bowling Green Times* y luego vendiéndolo a W. F. Mayhill el 4 de Octubre.
15 de Octubre: Readquiere el *Riverside Press* de Champ Clark por $2,700.00.

1885 *12 de Enero:* El Gobernador, John S. Marmaduke, lo nombra Ayudante General de Missouri (jefe de las tropas estatales con rango de General).
Marzo: Soluciona la huelga ferrocarrilera en Sedalia, Missouri, recurriendo a las tropas estatales pero evitando el derramamiento de sangre; su acción es firme y decidida.
Abril: Vende el *Riverside Press* a W. O. Gray.
Durante este año y el siguiente interviene activamente con las tropas estatales en la supresión de diversos disturbios y huelgas, en especial las de los ferrocarrileros en Pacific y luego en Hannibal. Encara y resuelve siempre los problemas con firmeza y decisión pero sin derramar sangre. A pedido urgente de la

Digitalizado por: ENRIQUE BOLAÑOS FUNDACIÓN www.enriquebolanos.org

Se permite la reproducción sólo para estudios académicos sin fines de lucro, y citando la fuente - FEB

1885 policía de St. Louis, le envía 400 revólveres Colt durante los disturbios ferrocarrileros en esa ciudad.

1886 *7 de Abril:* El gobernador lo envía a Taney County, en las montañas Ozarks al sur de Missouri, donde una banda de ciudadanos armados conocidos con el nombre de *Bald Knobbers* ('los del Cerro Pelón'), dominan la región al margen de las autoridades constituidas y aplican la Ley Lynch según su criterio.

10 de Abril: Jamison reúne a los ciudadanos de Taney County en Forsyth y logra que los *Bald Knobbers* públicamente se declaren disueltos.

1 de Septiembre: Cursa una circular general a las diversas unidades de la Guardia Nacional de Missouri pidiéndoles mantener la disciplina en momentos que el juez Slover, de Kansas City, ha declarado inconstitucionales unas partes de las leyes bajo las cuales se organizaron las tropas estatales o Guardia Nacional.

1887 *9 de Mayo:* En Jefferson City, la capital del Estado, emite declaraciones públicas tildando de "ridículas e infamemente falsas" ciertas acusaciones que le hacen sobre la forma como licenció a las tropas. La Guardia Nacional ha dejado prácticamente de existir, debido a la decisión del juez Slover, y se limita a un regimiento de seis compañías.

28 de Junio: Continúa en Jefferson City; le escribe a su amigo y cofilibustero Fayssoux en Nueva Orleans y, después de hacerle reminiscencias de Nicaragua, le informa que se siente muy enfermo.

16 de Julio: Nueva carta a Fayssoux con nuevas reminiscencias de Nicaragua; incluye el incidente de la mula blanca del doctor Flint en San Juan del Sur; habla del coronel Thomas F. Fisher, funcionario del ferrocarril Missouri Pacific en Wichita, Kansas; del teniente Barney D. Woolf, Secretario de la Corte Suprema de San Francisco; del mayor Ben. P. Crane, en Chicago, del mayor McMahon en Sacramento, de William (Kissane) Rogers, en Sonoma, de Frank Anderson, de Henningsen, Fry y otros sobrevivientes; se refiere a las muertes de Hornsby y Markham. Le cuenta, además, acerca de *Blockie,* ya de 16 años, a quien piensa poner en el colegio de las monjas del Sagrado Corazón, en St. Louis.

15 de Agosto: Tercera carta a Fayssoux en menos de dos meses: Thomas F. Hargis, juez de la Corte Suprema de Kentucky, casado con Lucy Stewart Norvell, prima materna de Walker, desea celebrar una reunión de veteranos de Nicaragua en Louisville, en Octubre.

24 de Septiembre: Cuarta carta: La fecha de la reunión en Louisville se pospone para el 11 de Abril de 1888, 32º aniversario de la batalla de Rivas en que Jamison cayera herido; pregunta a Fayssoux si puede remitirle un ejemplar del libro de

Digitalizado por: ENRIQUE BOLAÑOS FUNDACIÓN www.enriquebolanos.org

1887 Walker.
6 de Octubre: Quinta carta: Recibió el libro... "¿No has sabido del Dr. Royston, dónde estará? Era de Nueva Orleans y muy buen amigo mío; fue mi cirujano cuando me hirieron en la batalla de Rivas el 11 de Abril y siempre lo recuerdo con cariño. Ya tengo los nombres y direcciones de 41 de los nuestros".

1888 *12 de Junio:* Escribe al editor del *Jefferson City Tribune* quejándose de que el sistema de elecciones primarias resulta demasiado caro para candidatos de limitados recursos económicos, como él.
Otoño: Interviene en los disturbios de los mineros del carbón en Bevier, Missouri, solucionándolos. Pierde las elecciones como candidato demócrata para el cargo de Registrador Público de Bienes Inmuebles.

1889 *22 de Enero:* En Jefferson City *The Daily Tribune* publica un artículo titulado "Adjutant General Jamison", analizando su actuación al frente de la Guardia Nacional de Missouri durante los cuatro años de su mandato, en los que "elevó al rango de un departamento ejecutivo" lo que antes sólo era un mero cargo nominal, una prebenda con que el Gobernador premiaba a sus partidarios, y considera a Jamison sin duda alguna como "la persona más capaz y útil que haya desempeñado nunca ese puesto".
29 de Enero: Escribe al Gobernador de Tennessee, a un periodista de Memphis y a otras personas, interesándoles en repatriar los restos de William Walker, de Honduras, en Centroamérica, a Nashville, en Tennessee, ciudad natal del líder filibustero.
Pocos días después, al expirar su mandato en Missouri, el ex-Ayudante General James Carson Jamison abandona Jefferson City y se instala, para unas cortas vacaciones en Hot Springs, Arkansas. Propone, para su exclusivo uso personal, un sistema de vales en el bar, a fin de evitarse la enojosa y poco caballerosa tarea de firmar la cuenta; quizá porque tal menester le traería memorias del viejo grito de guerra del "Apúntelo" con que los filibusteros le fiaban al *Cónsul* francés de la "Taberna de a *Rial*" o *Dime Saloon* en San Juan del Sur. Jamison prefiere extender su tarjeta de visita para que el barman anote en ella el gasto del día. Sus amigos, en cuanto lo saben, dan a imprimir ex profeso un millar de tarjetas con el nombre de Jamison y las usan sin reparos. El cantinero, desconcertado, alcanza a decirle: "Señor Jamison, usted es la persona más cambiante que he visto en la vida; hay veces, en el mismo día, que no me parece reconocerlo". Jamison lo atribuye a que, con toda seguridad, el cantinero "probaba" demasiado las copas antes de servirlas. Al final de las vacaciones, pide su cuenta.

Se permite la reproducción sólo para estudios académicos sin fines de lucro, y citando la fuente - FEB

Digitalizado por: ENRIQUE BOLAÑOS FUNDACIÓN www.enriquebolanos.org

1889 Le muestran una ruma de tarjetas de seis pulgadas de altura que suman un total de $137.50 sólo por servicios de cantina. Jamison alza las cejas y paga irreprochablemente. En adelante no suscribirá cuenta alguna ni extenderá su tarjeta, cancelándolo todo de contado.

EN EL TERRITORIO DE OKLAHOMA

1889 *22 de Abril:* El gobierno abre para los blancos la hasta entonces reserva india de Oklahoma. Jamison cruza la frontera del nuevo territorio y penetra en él con los primeros pobladores, el primer día. Se finca en Guthrie, la capital, como miembro de la Junta de Arbitraje que dirime las disputas por los asentamientos.

31 de Agosto: El general Jamison por poco se bate en duelo en Guthrie, informa *The Daily Tribune* de Jefferson City, Missouri. Al parecer, un especulador en bienes raíces, William Miller, no contento con el fallo de la Junta de Arbitraje, se cruzó con Jamison algunos mensajes subidos de tono en los periódicos y el antiguo capitán filibustero recibió, por correo, un reto de Miller. Jamison nombró su padrino al instante, pero Miller negó ser el autor del mensaje y fue personalmente a darle explicaciones. Al verlo entrar, Jamison sacó su pistola, lo puso manos arriba y lo obligó a permanecer encañonado en esa posición hasta que Miller logró, a duras penas, disculparse.

5 de Noviembre: Es electo concejal de Guthrie.

1890 *12 de Mayo:* Al organizarse el gobierno territorial de Oklahoma, Jamison queda electo Juez de Paz.

2 de Julio: Renuncia al cargo de concejal, que sirviera *ad honorem.*

1891 *11 de Febrero:* Ejerce como Notario Público en el Territorio de Oklahoma.

1892 Durante la campaña política publica el periódico *Guthrie Democrat.*

1894 *27 de Diciembre:* Expira su nombramiento de Notario Público.

1895 *12 de Abril:* El Gobernador William C. Renfrow establece el cargo de Ayudante General del Territorio de Oklahoma y nombra para desempeñarlo a Jamison, quien organiza las tropas territoriales. El 12 de Abril recibe su primer sueldo mensual: $41.66; *Blockie*, su hija, a veces gana algunos pocos dólares por servicios prestados al gobierno; ella, además, es una de las damitas más distinguidas en la naciente vida social.

1896 Comanda seis compañías de milicias con un cuadro completo de oficiales; ostenta el rango de General y tiene su cuartel general en Guthrie; pero esta vez no se le presentan oportunidades para entrar en acción.

1897 *12 de Julio:* Cesa en sus funciones de Ayudante General y se retira a su finca en las goteras de Guthrie, donde la pasa "como

Se permite la reproducción sólo para estudios académicos sin fines de lucro, y citando la fuente - FEB

Digitalizado por: ENRIQUE BOLAÑOS FUNDACIÓN www.enriquebolanos.org

Se permite la reproducción sólo para estudios académicos sin fines de lucro, y citando la fuente - FEB

1897 un gran señor del campo, a la antigua usanza", brindando una hospitalidad del más puro estilo sureño y relatando a todo aquél que desee escucharle, vecino o forastero, sus reminiscencias de los viejos tiempos y las gloriosas aventuras bajo el mando del valiente Walker en la lejana y bella Nicaragua. Procede, también, a escribirlas. Dedica la otra parte de su tiempo a los árboles frutales, las flores y los pájaros.

1898 *Febrero:* Comienza a publicar en el *McMasters' Magazine* de Oklahoma City "General William Walker in Nicaragua. Unwritten Leaf of Reminiscences, by Gen. J. C. Jamison, a Surviver".

1899 *Julio:* El último artículo de la serie, titulado "The Nicaraguan Canal. Routes Considered, Gen. J. C. Jamison" aparece en el *McMasters' Magazine.*

1904 *Septiembre:* Lester Allen (de ocho años de edad) y familia se mudan a Guthrie. "Yo había oído hablar del general Jamison, y en cuanto lo ví supe quién era . . . Era un hombre grande y agradable de ver y me lo encontré justamente cuando él regresaba de la ciudad a su hogar y lo ví dar vuelta y subir las escaleras de su casa. Vivía en una casa de dos pisos . . . Se me dijo que tenía un Orfelinato en su casa para alrededor de doce niños" — escribirá Allen desde Guthrie en carta a este traductor en Febrero de 1977.

1905 *18 de Octubre:* Se casa *Blockie* en la Sala de la casa-finca de Jamison, llamada *Highland Fruit Farm,* en Guthrie, con Galen Crow, gerente de la compañía de electricidad; oficia la ceremonia el Reverendo A. B. Nicholas, de la *Trinity Episcopal Church.*

1906 *22 de Mayo:* Un artículo sobre Jamison, publicado en el *Jefferson City Tribune* lo denomina "soldado amante de los pájaros", a más de próspero granjero y hortelano, e informa que probablemente es "quien más ama a los pájaros en este país". Jamison, fundador y Presidente honorario de la *Audubon Society* de Oklahoma, dedica su vejez a abogar por el estudio de las aves y por su protección.

1909 Publica *With Walker in Nicaragua or Reminiscences of an Officer of the American Phalanx,* en Columbia, Missouri.

1911 *11 de Abril:* Tres veteranos de la guerra de Walker en Nicaragua, luciendo medallas conmemorativas, se reúnen en Monrovia, California, en el 55º aniversario de la batalla de Rivas del 11 de Abril de 1856: El general James C. Jamison, el mayor John M. Baldwin y el coronel William Kissane Rogers; postrera reunión que logran efectuar. Jamison será el último de los tres en morir.

1916 *17 de Noviembre:* James Carson Jamison fallece en Guthrie, Oklahoma, a los 86 años, un mes y 17 días de edad.

20 de Noviembre: Su féretro llega a Clarksville, Missouri, en el tren de Burlington de las 10:30 a.m. y es enterrado con ritos masónicos en el lote de su familia en Greenwood, el cementerio

Digitalizado por: ENRIQUE BOLAÑOS FUNDACIÓN www.enriquebolanos.org

1916 de la ciudad donde están también enterrados sus padres y Maggie; la ceremonia es sencilla, conforme a sus deseos. El Reverendo Dr. A. B. Nicholas oficia el funeral y eleva las preces; L. G. Niblack pronuncia una oración fúnebre en la que relata la juventud aventurera y romántica del finado y exalta generosamente sus cualidades humanas, en nombre de Roy Hoffman a quien Jamison así se lo solicitara en vida. También despiden el duelo el senador Ball, de Louisiana, Missouri, y E. W. Stephens, de Columbia, editor de su libro. En señal de luto, el retrato de Jamison es cubierto con crespones negros en la biblioteca pública de Louisiana, en cuyos anaqueles se encuentra un ejemplar de su obra, así como en la de Clarksville. Todos los periódicos de la región publican la noticia de su deceso y muchos destacan que luchó bajo el mando de Walker en Nicaragua. Viuda e hija regresan a Guthrie en el tren de las cinco.

1917 *Abril-Julio:* Aparece un artículo sobre Jamison en el *Missouri Historical Review.*

1930 *5 de Febrero:* Sarah Ann White viuda de Jamison fallece en casa de su hija *Blockie* a los 87 años.

1931 *Julio:* Un segundo artículo sobre Jamison aparece en *The Missouri Historical Review.*

1935 *22 de Noviembre:* Galen Crow fallece en Rogers, Arkansas.

1943 *Marzo:* Un artículo sobre Jamison aparece en *The Chronicles of Oklahoma.*
Julio: Un tercer artículo sobre Jamison aparece en *The Missouri Historical Review.*

1945 *11 de Febrero:* Anna Block Jamison viuda de Crow fallece en Rogers, Arkansas, a los 75 años de edad. No deja descendientes.

1977 *1 de Agosto:* J. C. JAMISON — CON WALKER EN NICARAGUA se publica en Masaya, Nicaragua.

FUENTES

1830-1855 NIÑEZ EN MISSOURI Y MINERO EN CALIFORNIA

[Anónimo], "Biographical Sketches of Citizens of Pike County, Missouri — James Carson Jamison", *Illustrated Atlas Map of Pike County, Missouri,* Edwardsville, Ill.: W. R. Brink & Co., 1875.

James Carson Jamison, *With Walker in Nicaragua,* pp. 58-60.

Floyd C. Shoemaker, "Missouriana — James Carson Jamison", *The Missouri Historical Review,* Vol. XXV, Nº 4, Julio 1931, pp. 623-624.

Robert L. Williams, "James Carson Jamison", *The Chronicles of Oklahoma,* Oklahoma City, Vol. XXI, Nº 1, Marzo 1943, pp. 3-4.

Se permite la reproducción sólo para estudios académicos sin fines de lucro, y citando la fuente - FEB

Digitalizado por: ENRIQUE BOLAÑOS FUNDACIÓN www.enriquebolanos.org